PPD Programa Pequeñas Donaciones del GEF

COLOMBIA

BOLETÍN BIMENSUAL

AGOSTO 2021

El ambiente es de todos | Minambiente

gef

PNUD

PPD COLOMBIA

El Programa Pequeñas Donaciones (PPD) del GEF es un programa global del Fondo Mundial para el Medio Ambiente (FMAM), o GEF por su sigla en inglés, implementado por el Programa de las Naciones Unidas para el Desarrollo (PNUD), con el respaldo del Ministerio de Ambiente y Desarrollo Sostenible.

A través de convocatorias que priorizan principalmente paisajes y temas estratégicos, el PPD da apoyo técnico y financiero a proyectos ambientales de comunidades rurales para conservar la biodiversidad y mejorar sus modos de vida.

Programa Pequeñas Donaciones del GEF (PPD) Colombia

CONTENIDO

04 INTERCAMBIO COLOMBIA LE ENSEÑA A COLOMBIA (COL-COL):
"Comunidades tejiendo redes para la conservación"

06 OMEC
Guía para su identificación, fortalecimiento y reporte en Colombia

10 RESTAURACIÓN Y PROTECCIÓN DEL AGUA
Aprendizajes del sur

12 GUÍA DIDÁCTICA PARA LA EVALUACIÓN, DIAGNÓSTICO Y FORMULACIÓN DE PEQUEÑAS INFRAESTRUCTURAS Y ACTIVIDADES ASOCIADAS A LOS PROYECTOS DE TURISMO COMUNITARIO DE NATURALEZA

16 PODCAST:
Desde el corregimiento Bocas del Carare, Municipio de Puerto Parra, Santander, Sorany Gil, lideresa y tesorera de la Asociación de Mujeres Emprendedoras de Bocas del Carare (Asomucare) nos habla sobre el proyecto ambiental apoyado por la alianza entre el PPD y el Proyecto GEF Magdalena Cauca Vive, ejecutado por Fundación Natura.

PPD COLOMBIA

363

Proyectos ambientales apoyados

USD 8.600.000

(4.8 del PPD Colombia y 3.8 de sus socios estratégicos)

Valor promedio por proyecto:

USD 19.500

Apróx. 73 millones de pesos colombianos

Líneas de acción

- Negocios de la biodiversidad y/o producción sostenible
- Restauración y protección del agua
- Turismo Comunitario de Naturaleza
- Ordenamiento y áreas comunitarias de conservación
- Adaptación al cambio climático
- Gestión y fortalecimiento de capacidades

Intercambio Col-Col

"COMUNIDADES TEJIENDO REDES PARA LA CONSERVACIÓN"

"El agua tenemos que sembrarla para protegerla" María Jesús Juaspezuan.

Con esta frase, María de la asociación ASAAMIRP, resume el intercambio virtual: "Comunidades tejiendo redes para la conservación", que se llevó a cabo los días 9, 23 y 30 de julio entre organizaciones comunitarias de Nariño y Boyacá.

En este intercambio Colombia le enseña a Colombia, las cinco organizaciones que conforman la red de viveros comunitarios de Nariño: Huellas Verdes - Viveros para la vida, más 2 organizaciones aliadas, compartieron con 21 organizaciones seleccionadas en la convocatoria Guardianas de los Páramos, su experiencia y conocimientos en torno a la restauración ecológica.

Durante los dos primeros encuentros se abordaron temas sobre fortalecimiento organizacional, generación de capacidades, prácticas comunitarias para la restauración ecológica y estrategias de sostenibilidad para estos procesos. En la tercera sesión, se impulsó la construcción de planes de trabajo para que las comunidades de Boyacá apropien los conocimientos adquiridos a sus contextos territoriales.

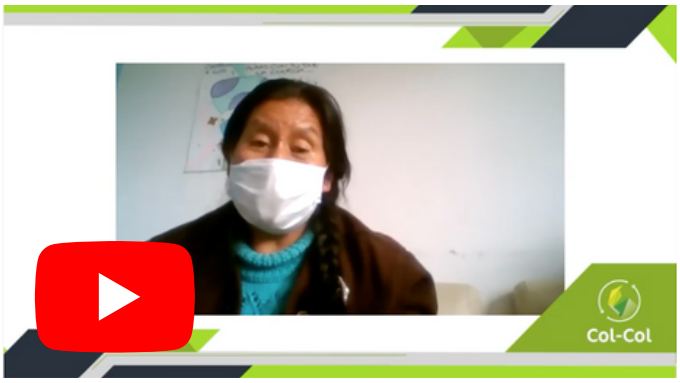

Primer intercambio - julio 9 del 2021

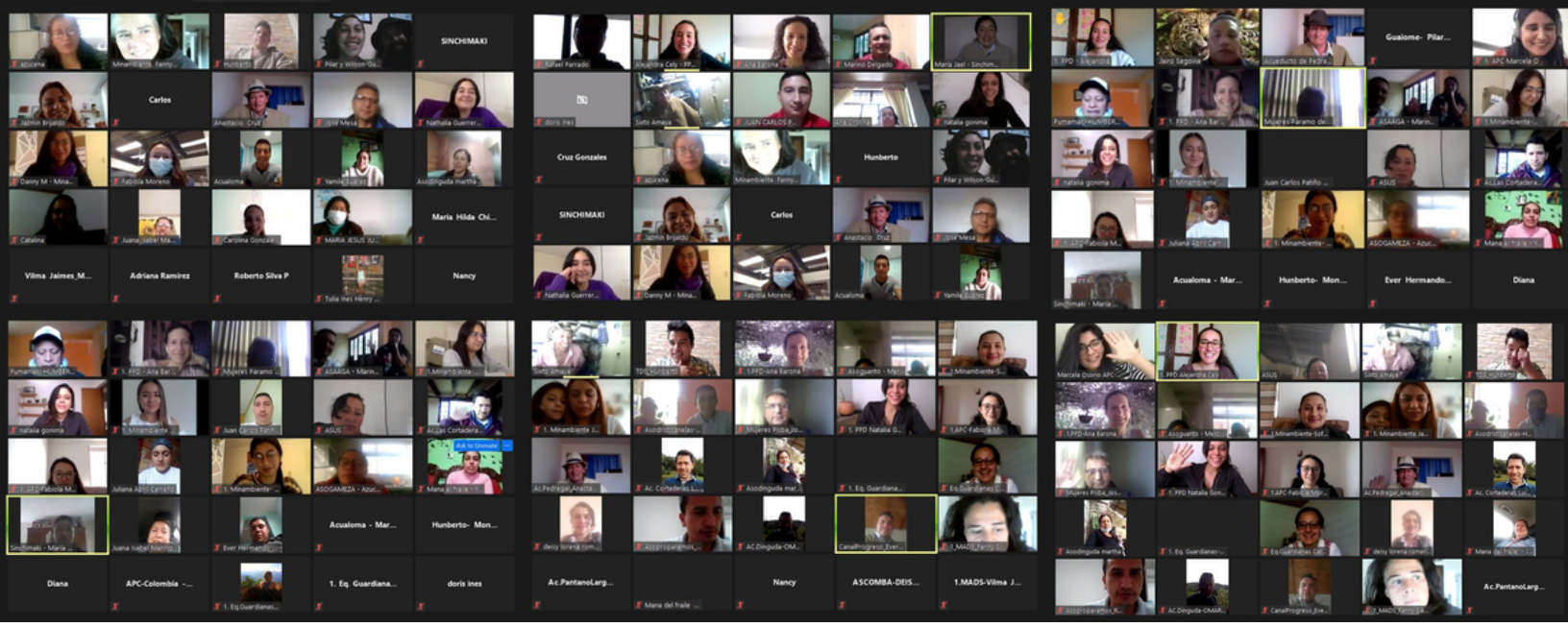

Desde el 2017, las organizaciones de Nariño adelantan procesos de fortalecimiento local para la restauración y protección del agua, con el al apoyo del PPD y la Gobernación, a través de la convocatoria Sur Sostenible. Uno de sus logros es la red de viveros comunitarios con árboles nativos de diferentes pisos térmicos, en donde se ve reflejado su trabajo y compromiso por la conservación de sus territorios.

Por su parte, las 21 organizaciones comunitarias apoyadas por la alianza del PPD con SWISSAID y la Corporación Mundial de la Mujer Colombia, se encuentran implementando proyectos para la protección y restauración ecológica de áreas de recarga hídrica en los complejos de páramos de Pisba y Tota-Bijagual-Mamapacha, que como otros páramos en el país se encuentran en proceso de delimitación por el Gobierno Nacional en medio de algunas tensiones sociales.

Así, el objetivo del intercambio se centró en compartir experiencias entre pares con el fin de fortalecer conocimientos para la conservación de páramos y bosques altoandinos.

Para el desarrollo del intercambio, el PPD se articuló con la Agencia Presidencial de Cooperación Internacional de Colombia, APC-Colombia y el Ministerio de Ambiente y Desarrollo Sostenible.

Segundo intercambio - julio 23 del 2021

RETOS DE LAS ORGANIZACIONES Y ACCIONES DE RESPUESTA

RETO:

Aumentar el compromiso comunitario, la participación y la comunicación interna

Generar continuidad en los procesos organizacionales para que la rotación de participantes no afecte los resultados.	Fomentar el trabajo por un fin colectivo y no individual.	Dificultad en identificar tiempos comunes para realizar reuniones de trabajo

ACCIONES DE RESPUESTA

- Trazar objetivos comunes
- Visibilizar ejemplos de trabajo colectivo a través del ejemplo
- Sensibilizar a los asociados sobre la importancia de darle continuidad y sostenibilidad a los procesos
- Adelantar los trámites de legalización de las organizaciones
- Tener claridad sobre metas, objetivos e importancia de las asociaciones
- Vinculación intergene-racional
- Divulgar convocatorias y socializar los avances y resultados de los proyectos
- Definir roles en la asociación de acuerdo a intereses y capacidades
- Identificar motivaciones dentro de las organizaciones
- Visibilizar impactos positivos de las acciones frente al cuidado y conservación del ambiente
- Mejorar la comunicación interna estableciendo canales de comunicación continuos para el seguimiento de las actividades → (WhatsApp, Voz a voz, radios comunitarias carteleras en las escuelas, chapolas)
- Intercambiar conocimientos a partir de referentes (ejemplo: fincas modelo) y los beneficios de prácticas existentes
- Evidenciar las metas y los logros de la organización/ asociación
- Distribuir tareas y responsabilidades entre socios
- Tener espacios de esparcimiento para compartir más allá del trabajo
- Realizar reuniones periódicas en lugares a donde todos puedan asistir o rotar los lugares de reunión
- Motivar el trabajo colaborativo y el trabajo

RETO:

Relevo generacional

ACCIONES DE RESPUESTA

- Capacitar a los jóvenes en temas prioritarios para la asociación
- Trabajar con las instituciones educativas del territorio
- Vincular a los niños y niñas en actividades de su interés
- Formar a las personas en temas como el en liderazgo o fomentar las escuelas ambientales
- Identificar con cuántos jóvenes cuenta el territorio

RETO:

Equidad de género

ACCIONES DE RESPUESTA

- Empoderar a las mujeres como sabedoras del territorio, tomando en cuenta sus conocimientos del entorno
- Promover espacios abiertos para la participación activa de las mujeres
- Motivar a las mujeres en los roles de liderazgo
- Promover que las mujeres ocupen cargos en las juntas de las organizaciones

RETO:

Organización administrativa, operativa y financiera

ACCIONES DE RESPUESTA

Administrativas y operativas:

- Fortalecer las alianzas con organizaciones, entes territoriales, cooperantes
- Compartir con toda la organización las actividades planeadas y decisiones acordadas
- Conformar consejos directivos o veedores por veredas para la resolución de conflictos
- Organizar la documentación, construcción de estatutos, fijación de cuota anual
- Conocer la normativa organizacional, su alcance e implicaciones

Financieras:

- Propiciar los aportes en especie para lograr el fin común y tener sostenibilidad en la organización
- Promover fondos rotatorios
- Identificar y gestionar proyectos que puedan aportar recursos para el desarrollo
- Propiciar alianzas con organizaciones, entes territoriales, cooperantes
- Desarrollar actividades de fondeo: bazares, encuentros comunitarios para generar recursos para la organización
- Para sostenibildiad de acueductos: Establecer las micromediciones como medio para la sostenibilidad del acueducto
- Promover el desarrollo de trueques e intercambios de productos
- Orientar procesos productivos hacia negocios. Ej: Viveros comunitarios

RETO:

Degradación ambiental del territorio

- ¿Cuál es el concepto de desarrollo? - Contaminación del agua - Pérdida de la vocación agrícola	- Especies exóticas e invasoras: pino, eucalipto, acacia, remato espinoso - Pérdida de la la vocación agrícola	Promover la creación de un vivero comunitario

Les ayudan a generar un plan por finca. Los orientan sobre lo que deben hacer

ACCIONES DE RESPUESTA

- Propiciar alianzas para el acompañamiento y orientación: de la Agencia Nacional Minera y de la Corporación de la Jurisdicción en la que se encuentren
- Promover la producción agrícola sostenible para la soberanía alimentaria
- Sensibilizar a la comunidad sobre los problemas del territorio
- Reforestar las zonas estratégicas degradadas para la recarga hídrica
- Vincular lo económico y social para entender las problemáticas y/o desafíos de cada actor
- Promover programas de educación que permita alternar acciones que mitiguen los impactos
- Identificar ecosistemas y zonas estratégicas para el proceso de recuperación
- Identificar socios institucionales que puedan aportar fuerza de trabajo para la limpieza, organización, supervisión, etc.
- Identificar las actividades que generan mayores impactos
- Identificar especies invasoras y alternativas de control
- Hacer seguimiento a cada árbol sembrado; en Pumamaki se evidenciaron los logros y esto motivó al territorio
- Sembrar cercas vivas
- Identificar especies nativas por piso térmico
- Buscar el apoyo de entidades territoriales
- Promover la sostenibilidad del vivero a partir de la venta de especies
- Documentar los procesos de germinación y aprovechar los conocimientos comunitarios de las plantas
- Gestión de áreas para la restauración y conservación
- Buscar alianzas con instituciones educativas para vincular estudiantes a los procesos de siembra de árboles
- Identificar plantas madres (semilleros)
- Conocer los procesos de germinación y crecimiento de las plantas madre y aquellas que "llaman el agua"

Realizar actividades de sensibilización y educación ambiental dirigidas a los actores que están impactando los ecosistemas para invitarlos a participar activamente en procesos de reconocimiento y apropiación del territorio.recorridos por el territorio

UN PLANETA PROTEGIDO Y SOSTENIBLE SERÁ POSIBLE SI RECONOCEMOS E IMPULSAMOS OTRAS FORMAS DE CONSERVAR EN NUESTRO TERRITORIO: OMEC

Foto: Travolution

OTRAS MEDIDAS EFECTIVAS DE CONSERVACIÓN BASADAS EN ÁREAS (OMEC)

En 2018, los países miembros Convenio sobre la Diversidad Biológica (CDB), un tratado internacional que busca promover medidas que conduzcan a un futuro sostenible, acordaron esta nueva designación de áreas de conservación de la naturaleza.

Las OMEC se definieron como una herramienta de reconocimiento formal de estrategias de conservación, más allá de las áreas protegidas. Estas son diferentes entre sí: las áreas protegidas son lugares dedicados y designados específicamente a la conservación de la biodiversidad, mientras que las omec conservan la naturaleza como resultado de diversas motivaciones y con diferentes formas de gestión y gobernanza.

A través de estas otras formas de conservar, conocidas como OMEC, los países reconocen y honran los esfuerzos de conservación que surgen desde los territorios, con el liderazgo de diferentes actores públicos, privados y comunitarios.

Estas iniciativas locales, además de aportar al desarrollo sostenible de los países y al cumplimiento de sus compromisos internacionales ayudan a complementar las áreas protegidas existentes y fortalecen la sostenibilidad ambiental de nuestros ecosistemas.

En conclusión, las omec representan un paso importante en el reconocimiento formal de áreas de conservación de la biodiversidad, más allá de las áreas protegidas tradicionales.

¿CÓMO HEMOS AVANZADO EN COLOMBIA?

Como miembro del Convenio desde 1994, Colombia ha seguido la recomendación de aplicar este contexto internacional a su territorio y a partir de esta decisión tiene la oportunidad de visibilizar las iniciativas locales de conservación que existen desde hace más de un siglo.

En 2019, el Programa Pequeñas Donaciones del GEF financió el proyecto: ¨Adaptación de los criterios OMEC al contexto colombiano¨. Esto permitió que el equipo de trabajo de Resnatur, el Instituto Humboldt, la Fundación Natura y el proyecto regional áreas protegidas locales de GIZ, ICLEI, y UICN, consolidara una metodología adaptada para su aplicación.

Así se evaluaron 27 casos de OMEC potenciales, de los cuales se escogieron ocho para fortalecer sus procesos, e impulsar su reporte a la base de datos mundial del centro mundial para el monitoreo de la biodiversidad.

Tener esta información disponible a nivel global aporta datos a tomadores de decisiones a distintas escalas para la planificación y la gestión del territorio, representa una oportunidad para visibilizar el aporte a la conservación que beneficia el desarrollo sostenible de los territorios y permite a los países contabilizar el alcance de sus metas de conservación.

Gran parte de las OMEC potenciales en Colombia son estrategias de conservación de la biodiversidad que se consolidan desde hace más de un siglo de manera voluntaria, comunitaria y desde diferentes actores. Por eso, las OMEC trascienden la gobernanza pública a otras formas de conservar que son inclusivas e igualmente valiosas.

La presente cartilla constituye uno de los aportes relevantes del proyecto y es una herramienta orientada a fortalecer la capacidad de las organizaciones sociales y otras instituciones para participar de manera cualificada en el proceso de identificación, verificación y reporte de las OMEC.

DESCARGAR

RESTAURACIÓN Y PROTECCIÓN DEL AGUA

Aprendizajes del sur

La restauración de bosques y otros ecosistemas juega un papel fundamental tanto en la conservación de la biodiversidad como en la protección y manejo sostenible de los bienes y servicios ecosistémicos que la naturaleza le presta a las comunidades humanas.

Tomando en cuenta esto, el Programa Pequeñas Donaciones (PPD) del GEF realizó en el 2017 la convocatoria SurSostenible, en alianza con la Gobernación de Nariño. Esta convocatoria fue dirigida a organizaciones de la sociedad civil, étnicas, sociales o grupos comunitarios de la cuenca alta y medio del río Guaitara y cuenca alta del río Guiza, para que presentaran propuestas enfocadas en protección, restauración y manejo comunitario del agua o conservación y uso sostenible de la biodiversidad.

El objetivo de la convocatoria era fortalecer la capacidad comunitaria para la conservación y el aprovechamiento sostenible de la riqueza natural y la protección y manejo del agua. Se seleccionaron e implementaron 58 proyectos en total, 43 en restauración y protección de agua, siete en ecoturismo, cinco en negocios de biodiversidad y/o producción sostenible y cuatro en ordenamiento y áreas comunitarias de conservación.

Como uno de los resultados obtenidos, las juntas de acueducto, asociaciones de productores y grupos campesinos e indígenas apoyados, restauraron en total 275 hectáreas y beneficiaron 43 acueductos veredales.

Foto: Visión Amazonía

La presente cartilla recoge los resultados y aprendizajes de los 43 proyectos de la convocatoria. Todos los autores se reunieron virtualmente en varias sesiones de trabajo donde complementan los aprendizajes a la luz de los 13 pasos fundamentales para restauración ecológica propuestos por el Profesor Orlando Vargas de la Universidad Nacional de Colombia. Estos pasos no son una receta de cocina que hay que seguir estrictamente. Cada organización comunitaria, de acuerdo con sus características particulares y su contexto hará las adaptaciones requeridas para cumplir con los objetivos que persigue.

DESCARGAR

¿CÓMO PLANTEAR INFRAESTRUCTURAS DE TURISMO COMUNITARIO Y SUS ACTIVIDADES ASOCIADAS, DE TAL MANERA QUE POTENCIEN LA CULTURA Y BIODIVERSIDAD DE LOS TERRITORIOS?

↓

INFRAESTRUCTURAS DE TURISMO COMUNITARIO

El Programa Pequeñas Donaciones (PPD) del GEF cree firmemente que desde la acción local se aporta a la solución de los desafíos ambientales globales.

Por esta razón, el PPD apoya a organizaciones sociales en procesos de conservación y gestión ambiental comunitaria, siendo las iniciativas de Turismo Comunitario de Naturaleza una apuesta con gran potencial e interés por parte de los pobladores locales.

Uno de los retos con los que se enfrentan estas iniciativas es contar con infraestructuras y actividades adecuadas que aprovechen de forma sostenible los recursos naturales, valoren y potencien la biodiversidad y la cultura de cada uno de los territorios.

La "Guía didáctica para la evaluación, diagnóstico y formulación de pequeñas infraestructuras y actividades asociadas a los proyectos de Turismo Comunitario de Naturaleza", es una herramienta didáctica basada en la experiencia de Agra Arquitectos, que busca facilitar a las asociaciones, organizaciones, comunidades, profesionales, técnicos y tecnólogos vinculados a proyectos de Turismo Comunitario de Naturaleza, la identificación, el registro, la consolidación, el análisis y la toma de decisiones sobre la mejor manera de plantear infraestructuras turísticas y actividades asociadas que sean pertinentes, adaptadas y apropiadas a los valores naturales y culturales de un territorio.

Foto: Visión Amazonía

Si bien los referentes de infraestructuras de turismo son principalmente para ecosistemas de bosques, sabanas y páramos andinos, el método y las actividades planteadas son aplicables a otros contextos si los instrumentos y los referentes son re interpretados y adecuados por los y las usuarios/as de la Guía.

DESCARGAR

TESTIMONIOS DE LOS USUARIOS DE LA GUÍA

Asociacón Azufral Los Andariegos

"Implementar la guía fue muy interesante ya que que cada uno tuvo su esencia y objetivo para ir descubriendo realidades y las capacidades para implementar el objetivo q nosotros tenemos y fue una ayuda grande porque así describimos qué era más beneficioso y las potencialidades y fue muy provechoso y motivador para continuar con el trabajo y fin que llevamos. A partir de estos talleres vamos a construir una cocina mirador."

Segundo Juan Castro Arciniega

La Cumba - Resguardo Muellamués

"Con la implementación de esta guía nos dimos cuenta que debemos seguir la línea de construcción de viviendas tradicionales hechas en barro y bareque, que son de nuestra cultura aquí en el Municipio de Guachucal, Muellamués. Se trata más que todo de no perder nuestra cultura."

Jesús Giovanni Cuastumal (3234938146)

Cumbechay

"Descubrir lo que podemos implementar de nuestra cultura para el turismo comunitario y como potenciar nuestra cocina tradicional fue muy interesante porque nosotros queremos reflejar nuestra cultura y costumbres y hacer las actividades de la guía nos sirvió para saber cómo hacerlo".

John Tapie (3122287654)

Desde el corregimiento Bocas del Carare, Municipio de Puerto Parra, Santander, Sorany Gil, lideresa y tesorera de la Asociación de Mujeres Emprendedoras de Bocas del Carare (Asomucare) nos habla sobre el proyecto ambiental apoyado por la alianza entre el PPD y el Proyecto GEF Magdalena Cauca Vive, ejecutado por Fundación Natura.

00:54:00	**¿QUÉ BUSCA ASOMUCARE?**
01:42:10	**¿QUÉ HAN CONSEGUIDO?**
02:23:00	**¿DE QUÉ SE TRATA EL PROYECTO APOYADO POR LA ALIANZA?**
03:16:14	**¿CÓMO CONTRIBUYE EL PROYECTO A LA ASOCIACIÓN Y A LA PROTECCIÓN DEL MEDIO AMBIENTE?**
04:06:00	**¿QUÉ ENSEÑANZAS HAN TENIDO?**

Este podcast es producto del Colectivo de Comunicaciones enlace audiovisual con el apoyo del Proyecto Magdalena Cauca Vive, ejecutado por Fundación Natura.

PPD Programa Pequeñas Donaciones del GEF

COLOMBIA

ACCIONES LOCALES - IMPACTOS GLOBALES